

Título Narcotráfico y Consumo de Drogas en la Argentina

Tipo de Producto Informe Técnico

Autores Centro de Investigaciones Sociales (Voices! – Fundación UADE)

Código del Proyecto y Título del Proyecto

A19S50 - Centro de Investigaciones Sociales (CIS)

Responsable del Proyecto

Carballo, Marita

Línea

Opinión Pública

Área Temática

Comunicación

Fecha

2018

INSOD

Instituto de Ciencias Sociales y Disciplinas
Proyectuales

FUNDACIÓN
UADE



> Centro de Investigaciones Sociales - CIS

Informes de Opinión Pública del CIS UADE-VOICES!

Narcotráfico y consumo de drogas en la Argentina

El narcotráfico es un problema grave para casi todos los argentinos.

La Argentina es catalogada como un lugar de consumo, tránsito y elaboración de drogas.

Lo que más preocupa a los argentinos es la posible colaboración del narcotráfico con sectores de la policía, funcionarios del gobierno o justicia.



Año 2018, n. 5
ISSN 2618-2173

Fundación UADE y Voices!, en colaboración con el OPRENAR – Observatorio de Prevención del Narcotráfico, realizaron un nuevo estudio de opinión pública a nivel nacional con el objetivo de continuar monitoreando la percepción de la ciudadanía sobre distintos aspectos vinculados con el narcotráfico y el consumo de drogas en nuestro país¹. Se trata de una investigación activa desde el año 2015.

El objetivo de la investigación es comprender la percepción de los argentinos en torno a las distintas dimensiones de la problemática de las drogas. Se relevaron temáticas vinculadas al consumo (cercanía a sus hogares, características) y a la relación de la Argentina con el narcotráfico en los siguientes aspectos: el rol del país en cuanto a su papel como elaborador, de consumo o de tránsito, la gravedad de la problemática del narcotráfico, las medidas más adecuadas para combatirlo, las preocupaciones en torno a cuestiones particulares del tráfico de drogas y la gestión del gobierno actual en torno al mismo. Adicionalmente, se indagó acerca de la legalización de las drogas “blandas”.

El trabajo se realizó tomando como base una encuesta probabilística realizada en todo el país a 1001 personas de 16 años y más, utilizando entrevistas personales como instrumento de recolección. Asimismo, se realizó un análisis comparativo con estudios similares desarrollados durante 2015, 2016 y 2017 a fin de identificar la evolución de distintas tendencias en torno a esta problemática.

Analizando los resultados de la encuesta, Andrés Cuesta, Secretario Académico de la Fundación UADE, señaló que *“si bien es mayor la proporción de argentinos que se oponen a la legalización de las drogas consideradas blandas como una alternativa para solucionar el problema del narcotráfico, los guarismos se invierten en los segmentos sociodemográficos medios y altos y entre los menores de 30 años que, en su mayoría, acuerdan con la legalización de la marihuana. En efecto, estos resultados se asocian con el fenómeno ampliamente abordado de banalización del consumo de la marihuana, especialmente presente en los sectores de mayores recursos económicos de la sociedad y entre los más jóvenes, que tiende a minimizar los riesgos neurológicos y psiquiátricos que conlleva el consumo de ciertos estupefacientes”*

¹ El estudio fue realizado en el marco de las actividades del Centro de Investigaciones Sociales (CIS), iniciativa conjunta del Instituto de Ciencias Sociales y Disciplinas Proyectuales de la Fundación UADE y Voices! Research and Consultancy. El propósito del CIS consiste en desarrollar instrumentos informativos y generar un reservorio de relevamientos de opinión pública sobre distintas problemáticas de la sociedad argentina. Este informe, en particular, se desarrolló en el marco de las actividades del OPRENAR – Observatorio de Prevención del Narcotráfico, una red de 33 instituciones vinculadas a la educación, dedicada a monitorear y elaborar propuestas integrales para enfrentar la problemática social del narcotráfico y las adicciones.

Resumen Ejecutivo

1. Percepción y opiniones sobre el narcotráfico.

- El narcotráfico es un problema grave para casi la totalidad de los argentinos (96%). Esta percepción se mantiene constante desde 2015. Algo más de 6 cada 10 ciudadanos califican a la temática como “muy grave”, proporción que permanece estable desde la medición de 2017.
- La Argentina es percibida como un actor activo en el ciclo de la droga. Es casi unánime la idea de que el país se erige como un lugar de consumo. Alrededor de tres cuartas partes de los ciudadanos consideran también al país como un lugar de tránsito y casi 7 de cada 10 opinan también que es un lugar de elaboración. En la tendencia histórica, la percepción acerca del consumo y tránsito se mantiene idéntica con respecto a 2017. En cambio, la caracterización del país como elaborador muestra una baja de 5 puntos porcentuales respecto a la medición anterior.
- Los temas que mayor preocupación generan a la población se hallan tanto del lado del consumo como del tráfico de drogas. La temática más alarmante para los encuestados es la posible colaboración del narcotráfico con sectores del poder público tales como la policía, funcionarios del gobierno o justicia (36%). Con menciones que rondan el 30% son aducidas: el inicio del consumo en edades cada vez más tempranas, el aumento del consumo de drogas en la población y el crecimiento de grandes mafias o carteles del narcotráfico.

2. Percepción y opiniones sobre el consumo de drogas

- Casi la mitad de los ciudadanos cree que el consumo de drogas en su lugar de residencia es alto. A este dato, se añade que solamente el 6% declara que el consumo en el barrio en el que habita es inexistente. En términos de la tendencia a través del tiempo, la sensación de que el consumo es alto crece respecto del 2017, retornando a las cifras de 2015.
- Algo más de la mitad de los ciudadanos considera al consumo de drogas como un problema social de salud pública. En cambio, alrededor de un cuarto de la población cree que se trata de una temática de responsabilidad individual/ familiar.

3. Medidas para luchar contra las drogas

- En línea con la calificación del problema del consumo de drogas como un tema más bien social de salud pública, las propuestas para reducir la oferta de drogas (“combatir el narcotráfico”) generan mayor adhesión que el impulso de iniciativas para reducir la demanda (“prevenir las adicciones”): 56% vs. 24%.
- Tal como sucede desde 2015, las iniciativas que se constituyen para los ciudadanos como las más adecuadas para combatir el narcotráfico, son dos: endurecimiento de las leyes (39%) y mayor control fronterizo y aeroportuario (36%). Si bien conservan la preferencia de los ciudadanos, ambas medidas decrecen en adhesión desde 2017 -en particular, la demanda de leyes más duras pierde sistemáticamente aceptación desde 2015-. En contraposición, medidas de más largo plazo toman fuerza en el presente período: la promoción de la educación y el desarrollo de programas sociales de inclusión de los sectores pobres.
- No existe consenso al momento de evaluar la gestión del gobierno nacional en términos de la lucha contra el narcotráfico: mientras que la mitad aprueba el desempeño del gobierno, la otra mitad la desaprueba.

4. Legalización del consumo de drogas “blandas”

- Otra temática que despierta opiniones polarizadas es si la legalización del consumo de algunas drogas “blandas” como la marihuana puede contribuir a solucionar el problema del narcotráfico: mientras que algo menos que la mitad manifiesta que la legalización contribuiría, la mitad se proclama en contra. Las diferencias sociodemográficas en esta temática son destacables. El acuerdo con esta medida congrega en mayor medida a los más jóvenes, a aquellos del nivel socioeconómico más alto y a los residentes de la Ciudad de Buenos Aires.

EL ESTUDIO

1. PERCEPCIÓN Y OPINIONES SOBRE EL NARCOTRÁFICO

Al indagar por la seriedad que reviste el tema del narcotráfico para los argentinos, es casi unánime la gravedad otorgada a la problemática en nuestro país: el 96% de la población lo considera un problema grave. Esta amplia mayoría se divide entre un 65% que lo califica como muy grave y un 31% que lo percibe como bastante grave. En contraste, apenas un 3% lo considera un problema menor.

RELEVANCIA DEL PROBLEMA DEL NARCOTRÁFICO

La problemática del narcotráfico resulta muy grave para la mayoría de los ciudadanos argentinos.

Pensando ahora en el narcotráfico en la Argentina, ¿diría Ud. que...es un problema muy grave, bastante grave o es un problema menor?

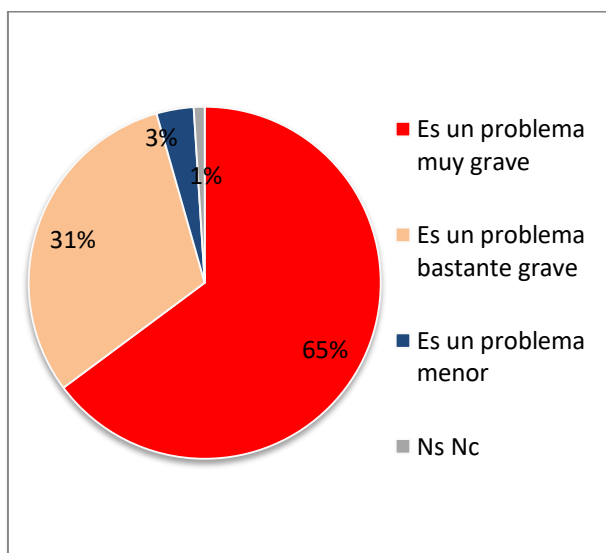

% que dijo muy grave
por total y segmentos
sociodemográficos

Total		65%
Género	Hombres	63%
	Mujeres	66%
Edad	16 – 29	57%
	30 – 49	65%
	50 y más	73%
Nivel Socio Económico	Alto y medio alto	56%
	Medio	60%
	Bajo y medio bajo	70%
Zona	Capital Federal	57%
	GBA	69%
	Interior	65%
Educa-ción	Primaria	70%
	Secundaria	62%
	Superior	56%

Base: Población de 16 y más años. Total Nacional
Fuente: CIS UADE - VOICES!

La totalidad de los segmentos sociodemográficos coincide en la relevancia de la problemática del narcotráfico en la Argentina. La tendencia a percibir la seriedad del tema crece a medida que aumenta la edad de los entrevistados (57% entre los más jóvenes, 65% entre aquellos de 30 a 49 años y 73% entre los más adultos) y a medida que descendemos en la escala socioeconómica (alto y medio alto 56%, medio 60% y bajo y medio bajo 70%). El mismo escenario se recrea al observar los niveles de educación: la gravedad de la temática es mayor a medida que descendemos en el nivel alcanzado (primaria 70%, secundaria 62% y superior 56%)

Al observar los datos históricos, la tendencia a considerar el problema como grave se mantiene desde 2015. Asimismo, la proporción de ciudadanos que califica al narcotráfico como un tema “muy grave” se mantiene desde 2017 (luego de una baja notable entre 2015 y 2017 – de 78% a 66% -).

RELEVANCIA DEL PROBLEMA DEL NARCOTRÁFICO (COMPARATIVO 2015 - 2018)

Pensando ahora en el narcotráfico en la Argentina, ¿diría Ud. que...es un problema muy grave, bastante grave o es un problema menor?

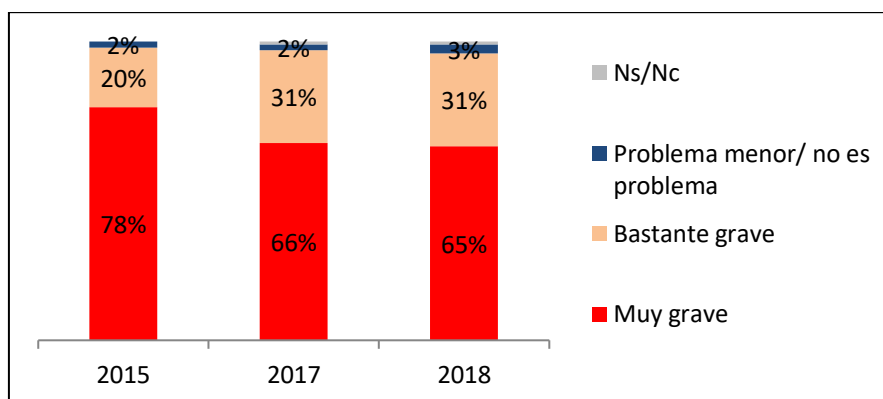

Base: Población de 16 y más años. Total Nacional
Fuente: CIS UADE - VOICES!

Otra arista indagada en torno a la temática del narcotráfico fue el rol de la Argentina en el ciclo del tráfico de droga: como país elaborador, como sitio de tránsito y como lugar de consumo.

Es casi unánime la percepción de la Argentina como un país de consumo: 97% de los ciudadanos piensa que en el territorio nacional se consumen drogas. Esta tendencia se acentúa en el segmento etario de 30 a 49 años (99%) vs. aquellos mayores de 50 años (94%).

Si bien con menores porcentajes, es asimismo elevada la proporción de argentinos que considera a la Argentina como país de tránsito (76%). En este caso, las diferencias según segmento poblacional son más notorias: la

percepción como país de paso disminuye a medida que aumenta la edad (80% los más jóvenes, 76% aquellos de 30 a 49 y 72% entre aquellos de 50 y más) y también decrece a medida que ascendemos en la escala socioeconómica (62% alto y medio alto, 73% medio y 80% bajo y medio bajo). Al observar el nivel educativo, aquellos con mayor nivel de instrucción se muestran más descreídos: 62% piensa que el país es un lugar de tránsito vs. 80% y 76% de educación primaria y superior respectivamente.

Un porcentaje alto, aunque menor que los descriptos para consumo y tráfico, considera a la Argentina como país elaborador de droga (67%). Esta creencia prevalece en el Gran Buenos Aires (74%) con respecto al interior del país (65%).

ROL DE ARGENTINA EN EL CICLO DE LA DROGA

La Argentina es percibida como un país con alta participación en los tres aspectos del ciclo de la droga

En su opinión, y con relación a este tema, Argentina es un país...

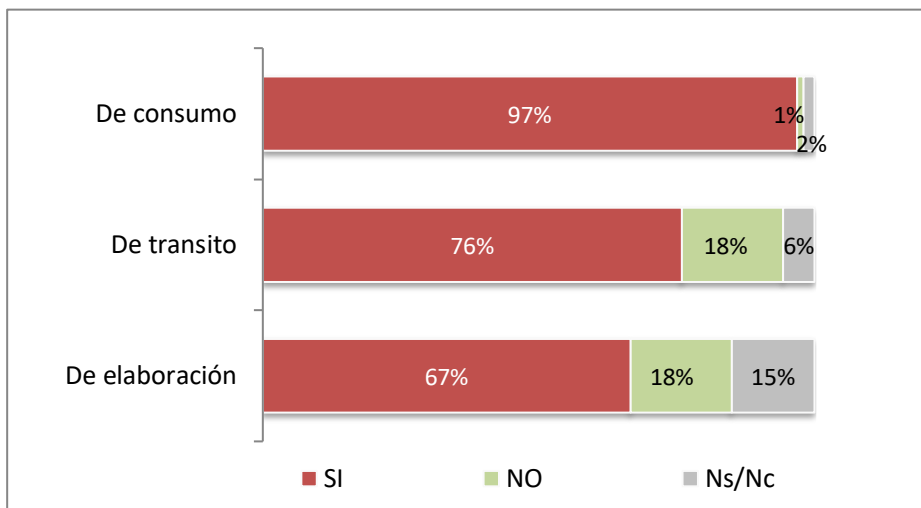

Base: Población de 16 y más años. Total Nacional
Fuente: CIS UADE - VOICES!

La tendencia con respecto al año 2017 se mantiene estable con valores idénticos para consumo y tránsito. En cambio, la opinión en torno a la Argentina como país productor de droga decrece de 72% en 2017 a 67% en 2018.

ROL DE ARGENTINA EN EL CICLO DE LA DROGA (COMPARATIVO 2017-2018)

En su opinión, y con relación a este tema, Argentina es un país...

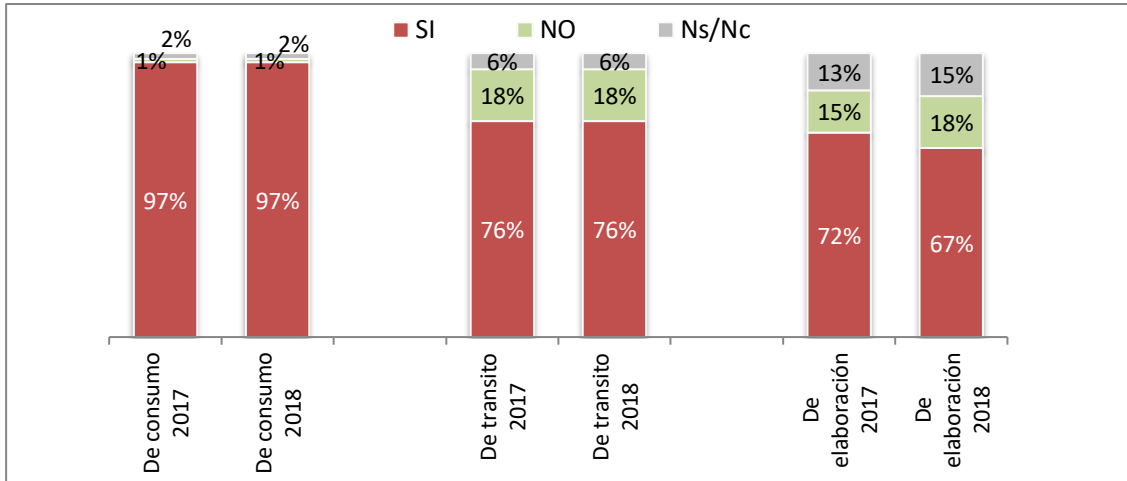

Base: Población de 16 y más años. Total Nacional
Fuente: CIS UADE - VOICES!

Varios temas vinculados a las drogas y el narcotráfico preocupan a la población. Los argentinos se muestran alarmados tanto por temas específicos del tráfico de drogas como por aspectos relativos al consumo. Las posibles vinculaciones del narcotráfico con sectores del poder público tales como la policía, funcionarios del gobierno o justicia encabeza la lista de temas que inquietan a los ciudadanos (36%). Con porcentajes similares, aparecen luego el inicio del consumo en edades cada vez más tempranas (33%), el aumento del consumo de drogas en la población (30%) y el crecimiento de grandes mafias o carteles del narcotráfico (29%).

ASPECTO DE MAYOR PREOCUPACIÓN

La colaboración del narcotráfico con sectores del gobierno, el consumo en edades más tempranas, el aumento del consumo en general y crecimiento de los carteles aparecen entre los aspectos de mayor preocupación

De la problemática vinculada con las drogas y el narcotráfico, ¿Qué aspecto le preocupa más en nuestro país? ¿Y cuál en segundo lugar?



Base: Población de 16 y más años. Total Nacional

Fuente: CIS UADE - VOICES!

La mención acerca de la posible colaboración entre el narcotráfico y sectores de las policías, funcionarios de gobierno o justicia crece entre los ciudadanos entre 30 y 49 años (41%) con respecto a los mayores de 50 años (31%). Asimismo, la inquietud acerca de esta temática genera mayor consenso a medida que ascendemos en la escala socioeconómica (alto y medio alto 56%, medio 43% y bajo y medio bajo 29%) y a medida que se eleva el nivel de instrucción del ciudadano (primaria 30%, secundaria 38%, superior 51%).

Por otra parte, el comienzo del consumo en edades cada vez más tempranas alarma principalmente a las mujeres (37% vs. 27% hombres).

Tanto el aumento del consumo de drogas en la población como el crecimiento

de los grandes carteles muestran un comportamiento homogéneo en todos los estratos sociodemográficos.

ASPECTO DE MAYOR PREOCUPACIÓN CRUCE POR SEGMENTOS

	TOTAL	GENERO		EDAD			NIVEL SOCIOECONOMICO		
		H	M	16 - 29	30 - 49	50 +	ABC1	C2C3	DE
Posible colaboración del narcotráfico con sectores de las policías, funcionarios de gobierno o justicia	36%	38%	34%	35%	41%	31%	56%	43%	29%
Iniciación en el consumo de drogas a edades cada vez más tempranas	33%	27%	37%	37%	30%	31%	28%	33%	33%
Aumento del consumo de drogas en la población	30%	27%	32%	31%	31%	27%	20%	27%	33%
Crecimiento de las grandes mafias o carteles de narcotráfico	29%	32%	27%	30%	27%	30%	29%	31%	27%
Crecimiento del narcomenudeo (o venta directa en los barrios)	20%	19%	21%	18%	20%	21%	12%	19%	21%
Aumento de casos de violencia vinculados al narcotráfico	15%	14%	16%	18%	13%	14%	13%	16%	14%
Aumento del lavado de dinero	10%	12%	8%	10%	8%	12%	7%	8%	12%
Políticas inadecuadas para tratar a los adictos	10%	12%	8%	7%	11%	11%	16%	9%	10%
Políticas inadecuadas para luchar contra el narcotráfico	9%	8%	9%	9%	11%	6%	11%	11%	7%
Otra	2%	2%	2%	-	2%	3%	-	-	3%
Ns Nc	2%	3%	2%	2%	2%	3%	3%	1%	3%

Base: Población de 16 y más años. Total Nacional
Fuente: CIS UADE - VOICES!

ASPECTO DE MAYOR PREOCUPACIÓN CRUCE POR SEGMENTOS

	TOTAL	ZONA			EDUCACIÓN		
		CF	GBA	INT	PRIM	SEC	SUP
Posible colaboración del narcotráfico con sectores de las policías, funcionarios de gobierno o justicia	36%	35%	40%	35%	30%	38%	51%
Iniciación en el consumo de drogas a edades cada vez más tempranas	33%	27%	29%	35%	32%	34%	31%
Aumento del consumo de drogas en la población	30%	28%	29%	30%	30%	31%	23%
Crecimiento de las grandes mafias o carteles de narcotráfico	29%	36%	29%	28%	29%	30%	26%
Crecimiento del narcomenudeo (o venta directa en los barrios)	20%	13%	24%	19%	20%	21%	17%
Aumento de casos de violencia vinculados al narcotráfico	15%	22%	17%	13%	14%	16%	15%
Aumento del lavado de dinero	10%	10%	8%	11%	14%	7%	8%
Políticas inadecuadas para tratar a los adictos	10%	10%	11%	9%	9%	10%	10%
Políticas inadecuadas para luchar contra el narcotráfico	9%	10%	7%	9%	7%	10%	12%
Otra	2%	2%	1%	2%	3%	1%	-
Ns Nc	2%	2%	2%	3%	4%	1%	4%

Base: Población de 16 y más años. Total Nacional
Fuente: CIS UADE - VOICES!

2. PERCEPCIÓN Y OPINIONES SOBRE EL CONSUMO DE DROGAS

En términos de adicciones, la percepción sobre el consumo de drogas en los barrios o zonas de residencia de los ciudadanos pareciera estar muy extendido. Solamente el 6% lo califica de inexistente y el 5% declara no saber o prefiere no responder. El 47% de los ciudadanos argentinos considera que el consumo de drogas en barrio en que vive es alto, percepción que crece en el estrato más bajo de la escala socioeconómica (50%) al compararlo con el estrato más alto (29%)

PERCEPCIÓN DEL NIVEL DE CONSUMO DE DROGAS EN EL BARRIO Casi la mitad de la población califica como alto el consumo de drogas en su barrio.

¿Cómo calificaría Ud. el consumo de drogas en su barrio o en la zona donde vive?

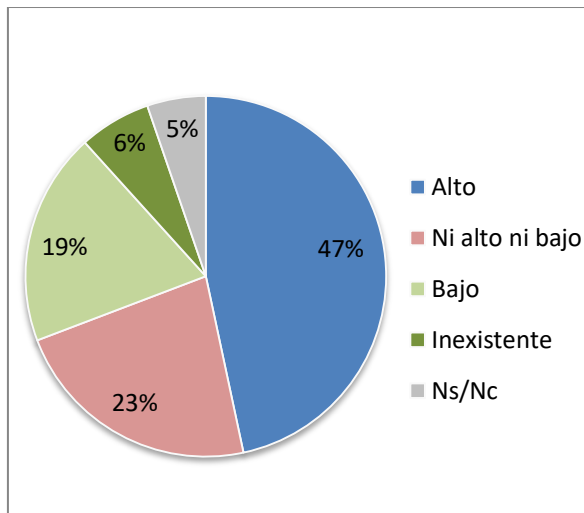

% que señaló que era alto por total y segmentos sociodemográficos

Total		47%
Género	Hombres	44%
	Mujeres	50%
Edad	16 - 29	43%
	30 - 49	50%
	50 y más	46%
Nivel Socio Económico	Alto y medio alto	29%
	Medio	45%
	Bajo y medio bajo	50%
Zona	Capital Federal	46%
	GBA	53%
	Interior	45%
Educa- ción	Primaria	50%
	Secundaria	45%
	Superior	40%

Base: Población de 16 y más años. Total Nacional
Fuente: CIS UADE - VOICES!

Al contrastar los porcentajes de 2018 contra los datos recabados en los años 2015 y 2017, se observa un retorno a los valores de 2015 (luego de un pequeño declive en 2017) en la percepción del consumo como "alto".

PERCEPCIÓN DEL NIVEL DE CONSUMO DE DROGAS EN EL BARRIO (COMPARATIVO 2015 - 2018)

¿Cómo calificaría Ud. el consumo de drogas en su barrio o en la zona donde vive?

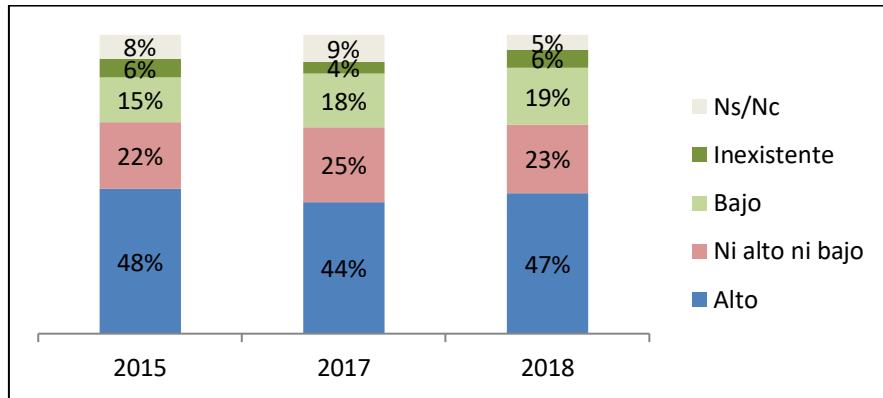

Base: Población de 16 y más años. Total Nacional.
Fuente: CIS UADE - VOICES!

Al momento de indagar por el encuadre del consumo, más de la mitad de los ciudadanos lo ubica como un problema social de salud pública (55%). Alrededor de un cuarto de la población (26%) opina que se trata de una temática de responsabilidad individual/ familiar y un 17% declara que el problema recae tanto en los particulares como en el conjunto de habitantes por igual.

La asignación de responsabilidades muestra un desempeño parejo en todos los estratos sociodemográficos.

RESPONSABILIDAD SOBRE EL CONSUMO DE DROGAS

El consumo de drogas aparece como un problema principalmente social de salud pública

Pensando en el consumo de droga, ¿usted diría que...?

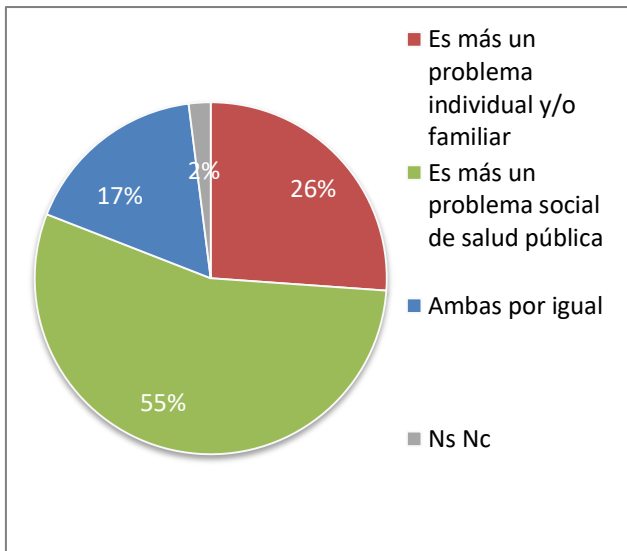

% que dijo social de salud pública por total y segmentos sociodemográficos

		Total	55%
Gé- neto	Hombres		54%
	Mujeres		55%
Edad	16 – 29		53%
	30 – 49		56%
	50 y más		54%
Nivel Socio Económico	Alto y medio alto		56%
	Medio		56%
	Bajo y medio bajo		53%
Zona	Capital Federal		51%
	GBA		57%
	Interior		54%

Base: Población de 16 y más años. Total Nacional
Fuente: CIS UADE - VOICES!

3. MEDIDAS PARA LUCHAR CONTRA LAS DROGAS

En términos de la importancia de distintas aproximaciones (actuar sobre la oferta o sobre la demanda) para combatir el consumo y tráfico de drogas, las propuestas para reducir la oferta de drogas y combatir el narcotráfico resulta lo más relevante para algo más de la mitad de la población argentina (56%). En cambio, impulsar iniciativas para atacar la demanda y prevenir las adicciones reviste mayor importancia para el 24% de los ciudadanos. Un 16% se manifiesta a favor de ambas iniciativas en conjunto.

Al observar el comportamiento de los distintos sectores sociodemográficos, no se registran opiniones salientes en ningún estrato.

IMPORTANCIA DE LOS DISTINTOS ENFOQUES PARA COMBATIR EL CONSUMO Y EL NARCOTRÁFICO

La oferta de drogas es el principal aspecto a combatir

¿Qué considera usted que es más importante?

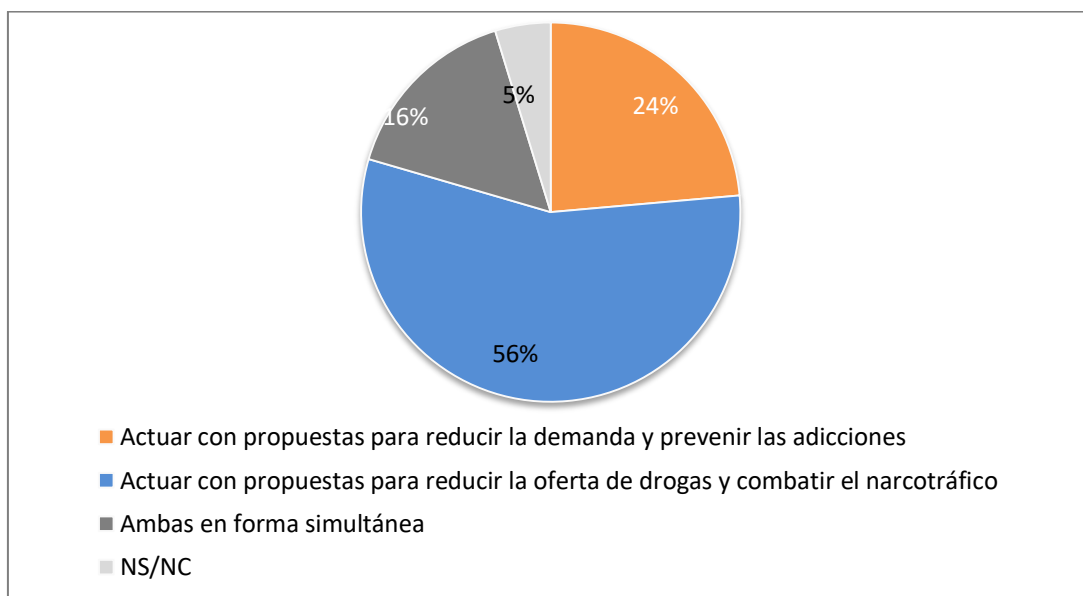

Base: Población de 16 y más años. Total Nacional

Fuente: CIS UADE - VOICES!

Al momento de puntualizar las iniciativas más adecuadas para combatir el narcotráfico, los ciudadanos reúnen consenso alrededor de dos temáticas principales: endurecimiento de las leyes (39%) y mayor control fronterizo y aeroportuario (36%).

Un segundo escalón lo ocupan medidas tales como la promoción de la educación para prevenir el consumo (22%), capacitación de la policía (21%) y el ataque a los puntos de venta de las drogas (21%).

Los programas sociales de inclusión y las políticas más eficientes contra el

lavado de dinero revisten menor importancia, obteniendo un 15% y 12% de menciones respectivamente.

Finalmente, la cooperación internacional es percibida como la medida menos eficaz, recogiendo solamente un 6% de menciones, con una performance pareja en todos los estratos poblacionales.

MEDIDAS MÁS ADECUADAS PARA COMBATIR EL NARCOTRÁFICO **Endurecimiento de leyes y control fronterizo: claves para combatir el tráfico de drogas.**

¿Cuáles de las siguientes medidas considera usted las más adecuadas para luchar contra el narcotráfico?

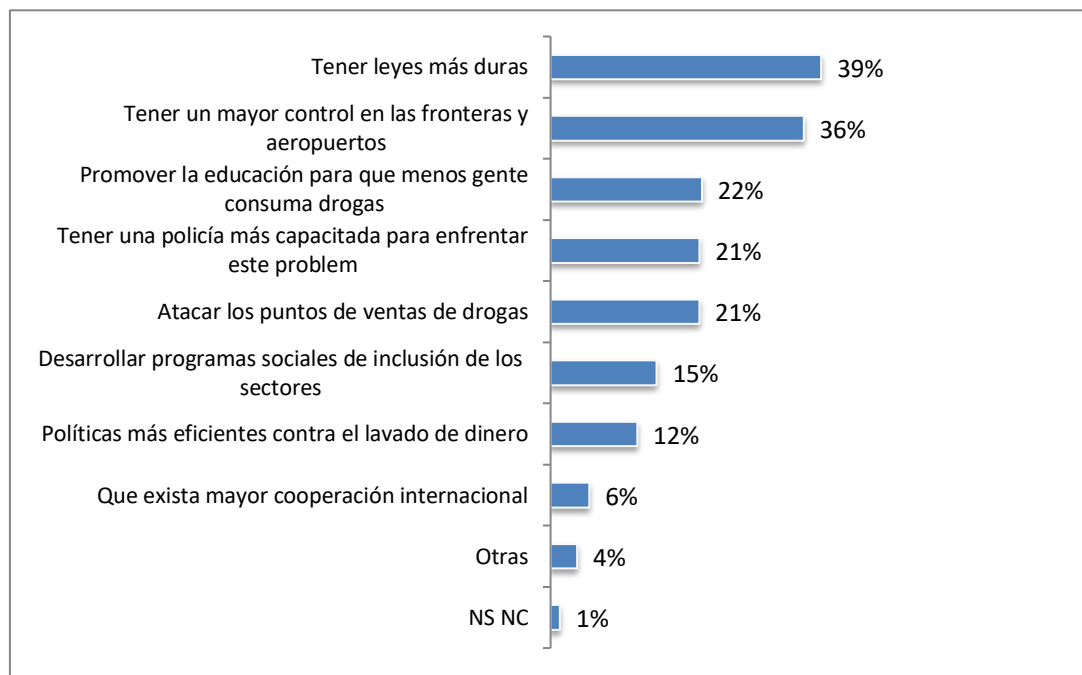

Base: Población de 16 y más años. Total Nacional
Fuente: CIS UADE - VOICES!

Cuando se observa la adecuación de las medidas según segmentos poblacionales se percibe lo siguiente:

Mientras que las leyes más duras convocan mayormente a los más adultos (45%), estas resultan menos adecuadas para aquellos con educación superior (28%). El control fronterizo y de aeropuertos muestra, en cambio, consenso en todos los sectores poblacionales.

El foco en la educación prima entre aquellos de mayor nivel socioeconómico (36% vs. 19% en el nivel más bajo), en la Ciudad de Buenos Aires (33%) en comparación con GBA (19%) y entre quienes muestran un nivel educativo más elevado (31% superior vs. 18% primaria).

La capacitación de la policía surge como una medida más importante para

aquellos que alcanzaron un nivel primario (24%) en contraposición a quienes ostentan título superior (13%).

Por su parte, el ataque a los sitios de comercialización de drogas predomina entre el rango etario más joven (28%).

Las políticas sociales de inclusión son mayormente acogidas por los niveles medios de la escala sociodemográfica (19%) en contraste con los niveles más bajos (12%). Al observar el nivel educativo, estos programas reciben mayor aceptación a medida que crece el nivel de instrucción (11% primaria, 17% secundaria y 24% superior).

Las medidas tendientes a combatir el lavado de dinero gozan de mayor eficacia principalmente para los sectores altos y medios de la escala sociodemográfica (17% alto y medio alto, 16% medio y 9% bajo y medio bajo) y crecen en relevancia a medida que se incrementa el nivel de instrucción del ciudadano (9% primaria, 13% secundaria, 23% superior).

MEDIDAS MÁS ADECUADAS PARA COMBATIR EL NARCOTRÁFICO
Si bien la demanda de leyes más duras y mayores controles fronterizos y aeroportuarios continúan liderando, retroceden levemente respecto a 2017

¿Cuáles de las siguientes medidas considera usted las más adecuadas para luchar contra el narcotráfico?

(COMPARATIVO 2015 - 2018)

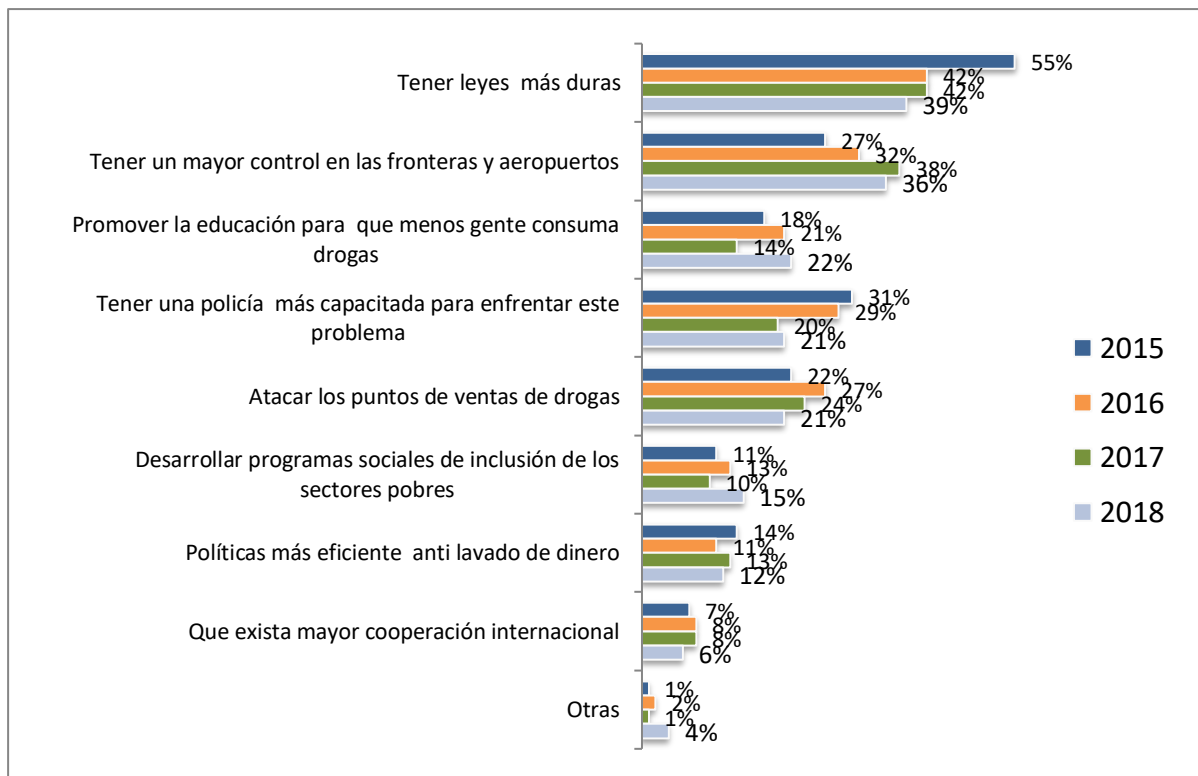

Base: Población de 16 y más años. Total Nacional
 Fuente: CIS UADE - VOICES!

La tendencia histórica muestra la permanencia del endurecimiento de leyes y los controles de fronteras y aeropuertos como las medidas más adecuadas para combatir el tráfico de drogas. Sin embargo, en la medición de 2018, ambas iniciativas pierden aceptación con respecto a 2017. Incluso, en el caso de la demanda de leyes más duras, esta propuesta pierde sostenidamente aceptación desde 2015. En el caso de los controles de fronteras y aeropuertos, el crecimiento de 2015 a 2017 sufre en esta medición un freno, presentando un leve retroceso.

La promoción de la educación, que en 2017 había sufrido una importante pérdida de aceptación, recupera en 2018 lo perdido, logrando un incremento de 8 puntos porcentuales (de 14% a 22%) que devuelve a la medida a valores similares a los de 2016.

Capacitaciones a miembros de la policía resultan tan atractivas como en 2017, manteniendo los valores que venían en baja en el período 2015-2017.

En cambio, el ataque a los puntos de venta de drogas resulta cada vez menos adecuado, mostrando una tendencia a la baja desde 2016: 27% en 2016, 24% en 2017 y 21% en 2018.

Los programas sociales de inclusión son percibidos como más adecuados en esta medición en comparación a los años anteriores, obteniendo su pico histórico de 15% con un incremento de 5 puntos porcentuales desde la medición de 2017.

Con valores estables a nivel histórico, las políticas contra el lavado de dinero y la mayor cooperación internacional presentan un leve retroceso en 2018.

La gestión del actual gobierno nacional en términos de lucha contra el narcotráfico polariza: mientras que el 46% la valora positivamente, el 50% se manifiesta en contra.

El comportamiento por segmentos es parejo, con la excepción de los jóvenes de entre 16 y 29 años quienes detentan una opinión más condenatoria hacia el gobierno (57%) frente a aquellos que los superan en edad (48% rango intermedio y 45% rango más adulto).

EVALUACIÓN DEL ACCIONAR DEL GOBIERNO EN LA LUCHA CONTRA EL NARCOTRÁFICO

El accionar del gobierno encuentra opiniones polarizadas

¿Cómo evalúa Ud. la gestión del actual gobierno nacional en materia de lucha contra el narcotráfico?

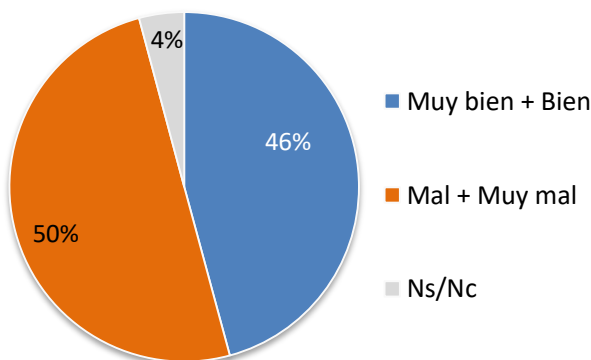

% que declara estar "Muy bien+ bien" por total y segmentos sociodemográficos

		Total	46%
Ge- nero	Hombres		47%
	Mujeres		44%
Edad	16 - 29		41%
	30 - 49		48%
	50 y más		48%
Nivel Socio Económico	Alto y medio alto		56%
	Medio		47%
	Bajo y medio bajo		44%
Zona	Capital Federal		43%
	GBA		41%
	Interior		48%

Base: Población de 16 y más años. Total Nacional
Fuente: CIS UADE - VOICES!

4. LEGALIZACIÓN DEL CONSUMO DE DROGAS “BLANDAS”

Otra temática que divide a los ciudadanos argentinos es el debate respecto de la legalización del consumo de algunas drogas “blandas” como la marihuana: mientras que el 45% se muestra a favor de esta medida, un porcentaje algo mayor - 50% - se manifiesta en contra.

IMPACTO DE LA LEGALIZACIÓN DEL CONSUMO DE MARIHUANA EN LA SOLUCION DEL NARCOTRAFICO

Opiniones divididas

Por favor, indique en qué medida está de acuerdo o en desacuerdo con la siguiente afirmación:
Legalizar el consumo de algunas drogas consideradas “blandas” como la marihuana, contribuiría a solucionar el problema de narcotráfico. Usted está...

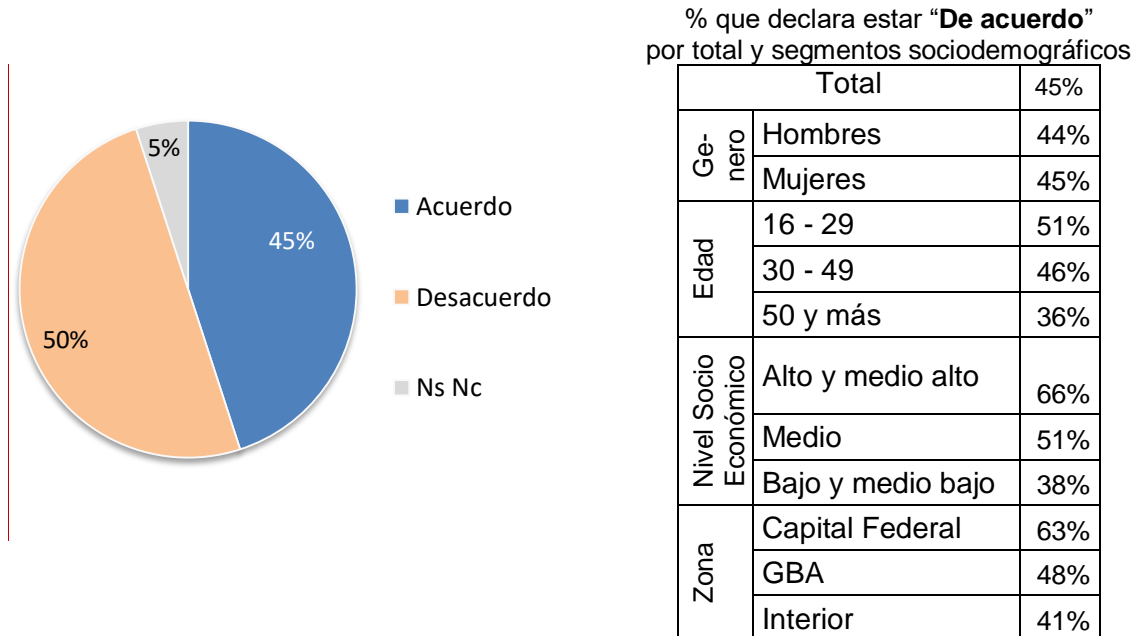

Base: Población de 16 y más años. Total Nacional
 Fuente: CIS UADE - VOICES!

La temática de la legalización del consumo de la marihuana como medida para combatir el narcotráfico no sólo genera opiniones contrapuestas a nivel general, sino que se perciben grandes diferencias en los distintos estratos sociodemográficos.

El acuerdo con la legalización del consumo va in crescendo a medida que disminuye la edad (más jóvenes 51%, rango intermedio 46% y más adultos 36%) y a medida que ascendemos en la escala socioeconómica (alto y medio alto 66%, medio 51% y bajo y medio bajo 38%). Es de destacar que en el nivel socioeconómico más alto son más quienes están a favor de la legalización que

quienes se encuentran en contra (66% vs. 32% a favor).

Los residentes de la Ciudad de Buenos Aires se muestran asimismo más proclives a apoyar la legalización del consumo de drogas blandas. En este caso, también los porcentajes se invierten en relación al total de entrevistados, pasando a ser 63% quienes apoyan la medida contra 33% de detractores. El mismo escenario también se recrea respecto del nivel de estudio. Aquellos que alcanzaron mayor grado de instrucción formal se muestran más enfáticos en su apoyo a la despenalización respecto de quienes poseen menores grados de instrucción. Entre los primeros, incluso son más quienes adhieren a la legalización que quienes se manifiestan en desacuerdo (60% vs. 36%).

Metodología

Resumen ficha técnica

Cobertura: Nacional.

Universo: Población argentina adulta (16 años y más)

Tamaño Muestral: 1001 entrevistas.

Margen Error: $\pm 4.2\%$ para los totales, con un nivel de confianza del 95%.

Método Muestral: Probabilístico, polietápico, estratificado con cuotas de sexo y edad en el hogar.

Técnica de Recolección: Entrevistas personales domiciliarias.

Fecha de Campo: abril de 2018

Diseño muestral

El diseño muestral es Probabilístico Polietápico en el proceso de selección de las unidades de muestreo.

La población objeto de estudio abarca a todas las personas de 16 años y más residentes en Argentina..

Para la obtención de la muestra, se consideran dos sub-universos: a) área Metropolitana y b) resto Interior del país.

a) Área Metropolitana: Tomando como marco muestral, la cartografía del Censo de Población de la Ciudad Autónoma de Buenos Aires y los 24 Partidos del Gran Buenos Aires, se procede a estratificar los radios censales según localización geográfica y nivel socioeconómico definido según nivel educacional alcanzado por el jefe del hogar. Para el área Metropolitana se seleccionan un total de 500 entrevistados (200 en la ciudad autónoma de Buenos Aires y 300 en los 24 partidos del GBA).

b) Resto interior del País: Tomando como marco muestral la totalidad de localidades y parajes (zonas rurales) del interior del país, se procede a sortear las localidades. La selección de localidades se hace en forma sistemática, a partir de un arranque al azar sobre el listado acumulado de población de las localidades y resultando una asignación proporcional por regiones, y estratos poblacionales. El proceso es controlado de tal modo que al menos cada localidad tenga como mínimo 20 entrevistas. Para el interior del país se selecciona un total de 500 entrevistados

En cada localidad seleccionada (unidad de primera etapa), se extrae una muestra de radios censales (unidad de segunda etapa) - previamente ordenados según nivel socioeconómico (nivel educacional del jefe del hogar)-. En cada radio se elige aleatoriamente la manzana punto de partida, donde se comenzará a trabajar (unidad de tercera etapa). El encuestador sigue una rutina de recorrido preestablecida, donde

se procede a realizar cinco (5) entrevistas en distintos hogares. La selección de la unidad final de muestreo dentro de cada hogar (el entrevistado), se efectúa teniendo en cuenta cuotas de edad y sexo de acuerdo al Censo de Población. La identificación de los hogares seleccionados se hace siguiendo procedimientos que determinarán itinerarios, que no dejan ninguna alternativa de elección propia a los encuestadores. El seguimiento de estos procedimientos es asentado por los encuestadores en una Hoja de Ruta que permite al equipo supervisor analizar contacto por contacto.

Cuando no hubiera sido posible contactar al respondente, se busca un reemplazo -de acuerdo a un procedimiento también prefijado por el Departamento de campo. Todo el procedimiento para contactar a los reemplazos se asentará en la Hoja de Ruta que se usa para permitir el control y análisis del procedimiento de los contactos. Para la muestra total se seleccionan en total 200 radios censales y 26 localidades de todo el país.

Una vez finalizado el trabajo de campo, se procede a la construcción de los distintos ponderadores que corrigen el peso de cada caso a la población real por género, edad y región.

Técnica de recolección:

Se realizaron entrevistas personales y domiciliarias. En cada hogar se entrevistó a una sola persona.

Tamaño de los equipos:

En el presente estudio participaron 60 encuestadores y 8 supervisores.

Procedimiento de Selección de las Viviendas:

El procedimiento requerido para la realización de las entrevistas supone:

- a) Arribo a la manzana indicada en la Hoja de Ruta —punto de comienzo.
- b) Inicio de tarea desde el extremo superior izquierdo de la manzana.
- c) Selección de los cinco hogares a encuestar
- d) Aplicación de las encuestas

A los fines de identificar la vivienda seleccionada para la entrevista, el encuestador dispuso de la siguiente información: a) manzana seleccionada dentro del radio e b) intervalo.

- a) **Manzana:** Es la manzana que fue seleccionada. Esta información viene consignada en la Hoja de Ruta. Se realizarán cinco entrevistas por manzana.
- b) **Intervalo:** Se considera intervalo a la cantidad de timbres que se deben contar desde la última vivienda seleccionada para elegir la próxima vivienda. Para seleccionar la primera vivienda se debe aplicar el intervalo desde la primera vivienda situada en el extremo superior izquierdo de la manzana (Letra A en el ejemplo). Para el recorrido se debe seguir el sentido de la agujas de reloj tal como se especifica a continuación.

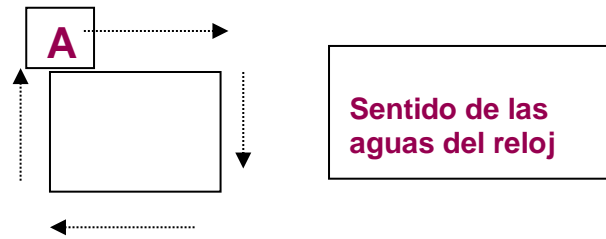

Aclaraciones

1. Se deben contar sólo las viviendas —excluyéndose los locales comerciales o los locales con otros fines distintos a vivienda.
2. En caso de edificio, se debe contar desde planta baja hacia arriba, incluyendo el departamento del portero.

Selección del Entrevistado

Para seleccionar dentro del hogar al entrevistado se debe aplicar la cuota de sexo y edad que figura en la Hoja de Ruta.

Procedimiento de Reemplazo de una Vivienda

Si por algún motivo el encuestador no hubiera podido realizar una encuesta en el hogar previamente seleccionado (ya sea por ausencia de gente, rechazo, fuera de target, etc.), se reemplaza dicho hogar por el hogar subsiguiente

Fecha de campo

El trabajo de campo se realizó en abril de 2018.

Staff

Andrés Cuesta
Marita Carballo
Manuel Hermelo
Constanza Cilley
Lautaro Rubbi

Cómo citar este trabajo

CIS (2018). Informes de Opinión Pública CIS UADE-VOICES! Narcotráfico y Consumo de Drogas en la Argentina. *Centro de Investigaciones Sociales (CIS)*. Fundación UADE. Voices! Research and Consultancy. ISSN 2618-2173. Julio 2018.

Acerca del OPRENAR:

El Observatorio de Prevención del Narcotráfico (OPRENAR) es una iniciativa interinstitucional de la sociedad civil, estrechamente vinculada a diferentes actores del sistema de educación de la Argentina, que tuvo su origen en noviembre de 2014. Está conformado por la Academia Nacional de Educación, la Academia Nacional de Ciencias de la Empresa, el Consejo de Rectores de Universidades Privadas (CRUP), el Consejo Superior de Educación Católica (CONSUDEC), la Junta Coordinadora de Asociaciones de la Enseñanza Privada de la República Argentina (COORDIEP), Medicus, la Pastoral Universitaria del Arzobispado de Buenos Aires, el Sindicato Argentino de Empleados y Obreros de la Enseñanza Privada (SAEOEP), la Facultad de Medicina de la Universidad de Buenos Aires (UBA), GRADIVA, el Instituto Tecnológico de Buenos Aires (ITBA), el Instituto Universitario Escuela Argentina de Negocios (IUEAN), la Universidad Abierta Interamericana (UAI), la Fundación UADE, la Universidad Austral, la Universidad de Belgrano (UB), la Universidad CAECE, la Universidad Católica Argentina (UCA), la Universidad Católica de La Plata (UCALP), la Universidad del CEMA (UCEMA), la Universidad de Ciencias Empresariales y Sociales (UCES), la Universidad de Concepción del Uruguay (UCU), Universidad del Aconcagua (UDA), la Universidad Favaloro, la Universidad FASTA, la Universidad de FLORES (UFLO), la Universidad Kennedy (UK), la Universidad de Morón (UM), la Universidad del Museo Social Argentino (UMSA), la Universidad de Palermo (UP), la Universidad Salesiana (UNISAL), la Universidad del Salvador (USAL) y la Universidad de San Isidro (USI).

Los objetivos del OPRENAR son monitorear los avances en materia de prevención del narcotráfico y las adicciones en la Argentina, generar conciencia sobre esta grave problemática, llevar adelante actividades de docencia, extensión e investigación en este campo y proponer políticas públicas tendientes a mejorar la situación actual para elevar a las autoridades competentes.

El OPRENAR tiene como primer antecedente una audiencia privada que tres de los miembros fundadores mantuvieron con Su Santidad el Papa Francisco, en Santa Marta, el 3 de junio de 2014. En dicho encuentro, el Papa se mostró muy preocupado por el avance del narcotráfico en la Argentina e incentivó a sus invitados a llevar adelante iniciativas tendientes a enfrentar este problema.

Como primer resultado del encuentro con el Papa y un esforzado trabajo por aunar voluntades de distintos orígenes, el 27 de octubre de 2014 se llevó a cabo el Simposio “¿Cómo prevenir el avance del Narcotráfico?” organizado por 24 instituciones (18 universidades privadas, la Academia Nacional de Educación, la Academia Nacional de Ciencias de la Empresa, el CRUP, el CONSUDEC, la COORDIEP y el Sindicato Argentino de Obreros y Empleados de la Enseñanza Privada, junto con la colaboración de MEDICUS). El evento tuvo 1020 inscriptos y se llevó a cabo en el Teatro Santa María, con transmisión en vivo a las universidades organizadoras y aulas de otras casas de altos estudios del país y del exterior.

Un mes más tarde, el 26 de noviembre de 2014 se llevó a cabo una reunión fundacional en la UCA entre rectores y representantes de las instituciones organizadoras del Simposio. Allí se decidió continuar con el trabajo iniciado a partir del Simposio y conformar el Observatorio de Prevención del Narcotráfico. El trabajo del Observatorio se organizó en cinco comisiones que, al tiempo que desarrollan un diagnóstico de la situación actual, están elaborando una serie de propuestas tendientes a prevenir el avance del narcotráfico y la drogodependencia desde diferentes dimensiones:

1. Políticas de Prevención Social de la Drogadicción y Rehabilitación del Adicto
2. Políticas de Prevención Educativa
3. Políticas de Seguridad
4. Fortalecimiento del Poder Judicial y el Ministerio Público
5. Políticas de Prevención del Lavado de Dinero

* * *